



ELSEVIER

Revista Hispanoamericana de Hernia

www.elsevier.es/rehah

Nota clínica

Paniculectomía masiva en lipodistrofia abdominal gigante: cuando el beneficio supera los riesgos



Juan Ramón Esteban-Vico^{a,*}, Eduardo Simón-Sanz^b, Trinidad Delgado-Ruiz^a, José María García Sánchez^a y Abel Llinás Porte^a

^a Servicio de Cirugía Plástica, Estética y Reparadora, Hospital Universitari i Politècnic La Fe, Valencia, España

^b Sección de Cirugía Plástica y Microcirugía, Hospital Universitari i Politècnic La Fe, Valencia, España

INFORMACIÓN DEL ARTÍCULO

Historia del artículo:

Recibido el 20 de noviembre de 2015

Aceptado el 11 de enero de 2016

On-line el 20 de febrero de 2016

Palabras clave:

Panniculus morbidus

Paniculectomía masiva

Obesidad

Capacidad funcional

RESUMEN

Introducción: *Panniculus morbidus* es una entidad que aparece como estadio final de la obesidad mórbida. Se trata de una enfermedad de la pared abdominal que genera morbilidad local, problemas higiénicos y discapacidad funcional.

Describimos un caso de paniculectomía masiva en paciente con lipodistrofia abdominal severa. La mayor hasta la fecha realizada en nuestro servicio.

Caso clínico: Varón de 79 años con un IMC de 45.9 kg/m² que presentaba un faldón abdominal severo que llegaba a la altura de las rodillas con importante afectación cutánea (intertrigo, edema, úlceras) y limitación funcional. Se llevó a cabo paniculectomía masiva conservadora con resección de 20 kg de tejido abdominal. Presentó una complicación mayor por hematoma que requirió revisión quirúrgica y complicaciones menores relacionadas con la herida que se resolvieron satisfactoriamente.

Discusión: La paniculectomía masiva supone una mejoría funcional significativa y una mayor calidad de vida en los pacientes con lipodistrofia abdominal. Sin embargo, la tasa de complicaciones es elevada y se requiere una correcta planificación, ejecución quirúrgica y manejo perioperatorio para optimizar los resultados.

Conclusión: La paniculectomía se presenta como la única opción viable, no exenta de complicaciones, para la reducción del faldón abdominal en casos severos de obesidad mórbida o tras pérdidas masivas de peso.

© 2016 Sociedad Hispanoamericana de Hernia. Publicado por Elsevier España, S.L.U. Este es un artículo Open Access bajo la licencia CC BY-NC-ND (<http://creativecommons.org/licenses/by-nc-nd/4.0/>).

* Autor para correspondencia. Servicio de Cirugía Plástica y Quemados, Hospital Universitari i Politècnic La Fe. Avda. de Fernando Abril Martorell, 106, 46026 (Valencia), Teléfono: 6805046.

Correo electrónico: juanra.vico@hotmail.com (J.R. Esteban-Vico).

<http://dx.doi.org/10.1016/j.rehah.2016.01.002>

2255-2677/© 2016 Sociedad Hispanoamericana de Hernia. Publicado por Elsevier España, S.L.U. Este es un artículo Open Access bajo la licencia CC BY-NC-ND (<http://creativecommons.org/licenses/by-nc-nd/4.0/>).

Massive panniculectomy in bigger abdominal lipodystrophy: When benefits outweigh risks

A B S T R A C T

Keywords:

Panniculus morbidus
Massive panniculectomy
Obesity
Functional capacity

Introduction: *Panniculus morbidus* is an entity that appears as final stage in morbidly obese patients. It is a disease of the abdominal wall that generates local morbidity, hygienic problems and functional disability.

We describe a case of massive panniculectomy in a patient with severe abdominal lipodystrophy. The largest so far made in our service.

Clinical case: 79 year-old man with a BMI of 45.9 kg/m² with large abdominal apron that reached the knees with important cutaneous involvement (intertrigo, edema, ulcers) and functional limitation. Conservative massive panniculectomy with resection of 20 kg of abdominal tissue was performed. We had a major complication hematoma requiring surgical revision and minor complications related to wound healing which were satisfactorily resolved.

Discussion: Massive panniculectomy results in significantly improved functional status and quality of life in patients with abdominal lipodystrophy. However, the complication rate is high and proper planning, surgery execution and perioperative management is required to optimize results.

Conclusion: Panniculectomy is presented as the only viable option, not without complications, for the reduction of abdominal apron in severe cases of morbid obesity or after massive weight loss.

© 2016 Sociedad Hispanoamericana de Hernia. Published by Elsevier España, S.L.U. This is an open access article under the CC BY-NC-ND license (<http://creativecommons.org/licenses/by-nc-nd/4.0/>).

Introducción

La obesidad constituye uno de los mayores problemas de la sociedad moderna que daña la salud, reduce la calidad de vida y favorece una muerte prematura prevenible. Su prevalencia ha aumentado en los países desarrollados, asociada a unos costes económicos elevados¹. En 2014, según datos de la OMS, alrededor del 13 % de la población adulta mundial (un 11 % de los hombres y un 15 % de las mujeres) eran obesos.

Panniculus morbidus, también conocida como «elefantiasis abdominal», es una rara entidad que aparece como estadio final de la obesidad abdominal severa o tras pérdidas masivas de peso por dieta o cirugía bariátrica². Esta condición se caracteriza por la presencia de un exceso de piel y tejido celular subcutáneo en la porción declive abdominal (faldón abdominal)³. El tamaño del faldón produce comorbilidad y discapacidad funcional. Afecta a la higiene personal, por lo que estos pacientes suelen emitir un hedor profundo. Son incapaces de realizar ejercicio físico e incluso caminar en los casos severos, por lo que se entra en un círculo vicioso de incremento de ganancia de peso y detrimento de calidad de vida.

La masa abdominal se suele acompañar de edema intersticial, lo que produce el aspecto típico en piel de naranja. La piel suele desarrollar intertrigo, celulitis o úlceras crónicas, con exposición de grasa, que son de difícil manejo⁴.

Las dos únicas alternativas ante esta situación son vivir con dicho faldón o someterse a cirugía resectiva. La panniculectomía masiva mejora la calidad de vida y la funcionalidad de los pacientes³; sin embargo, la tasa de complicaciones oscila entre el 15 y el 80 %, fundamentalmente relacionada con la pérdida de sangre y fluidos, y las complicaciones de la herida⁵. A

esto hay que añadir los problemas técnicos del procedimiento, que precisa la elevación del faldón abdominal gigante para la correcta visualización y ejecución quirúrgica segura.

El objetivo de este caso clínico es presentar a un paciente con obesidad mórbida sometido a panniculectomía masiva con resección de 20 kg de tejido abdominal. El caso supuso la mayor cantidad extirpada hasta la fecha en nuestro servicio de cirugía plástica.

Caso clínico

Varón de raza caucásica de 79 años de edad, con 149 kg de peso e IMC de 45.9 kg/m², que acudió a consultas externas para valoración de faldón abdominal gigante incrementado tras pérdida masiva de peso 2 años antes por una pancreatitis aguda grave. El paciente refería problemas con su higiene personal y se movilizaba en silla de ruedas, por lo que era dependiente para ciertas actividades de la vida diaria.

Como antecedentes personales de interés presentaba hipertensión arterial, dislipidemia, hiperuricemia, diabetes mellitus tipo 2, coledoclitiasis y coxartrosis derecha con prótesis total de cadera, problemas todos relacionados con la obesidad. Además padecía psoriasis, con agravamiento en las zonas de presión de la masa abdominal («fenómeno de Koebner»).

En la exploración física se objetivó *panniculus morbidus* (grado v de Igwe⁶) al nivel de las rodillas, con importante afectación de la piel y edema (fig. 1).

Se realizó tac abdominopélvico para descartar hernia, con lo que se objetivó atrofia de la musculatura abdominal sin signos de eventración (fig. 2).



Figura 1 – Visión oblicua y lateral preoperatoria del paciente. Muestra una lipodistrofia abdominal severa (*panniculus morbidus* de grado v). Nótese el aspecto típico en piel de naranja y la presencia de úlceras cutáneas sobre el faldón abdominal.

Se llevó a cabo una paniculectomía masiva. En condiciones asépticas y bajo anestesia general se procedió a elevar el faldón abdominal gigante con ayuda de «ganchos de carnicero» anclados al tejido y suspendidos a través de cadenas sobre un arco fijado a la mesa quirúrgica (fig. 3).

Se dibujó un abordaje perimetral elíptico, comenzando la disección a nivel suprapúbico y de forma biselada con bisturí eléctrico. Sobre la fascia se despegó el colgajo abdominal hasta el borde superior. No se llevó a cabo onfaloplastia. Se intentó evitar sobrerresección, porque produciría mayor



Figura 2 – Corte sagital y transversal del tac preoperatorio. Atrofia de musculatura de pared abdominal, sin imagen de eventración. Estructuras viscerales intraabdominales sin hallazgos patológicos.



Figura 3 – Faldón abdominal suspendido mediante «ganchos» anclados al tejido celular subcutáneo del paciente, y fijados a barra transversal unida a la mesa quirúrgica.

espacio muerto y probables complicaciones de la herida. La herida se cerró sin tensión mediante 3 capas de sutura, se colocaron 4 drenes aspirativos tipo redón y vendaje semicompresivo a modo de faja. El paciente permaneció la primera noche en la unidad de cuidados intensivos, y posteriormente fue trasladado a planta.

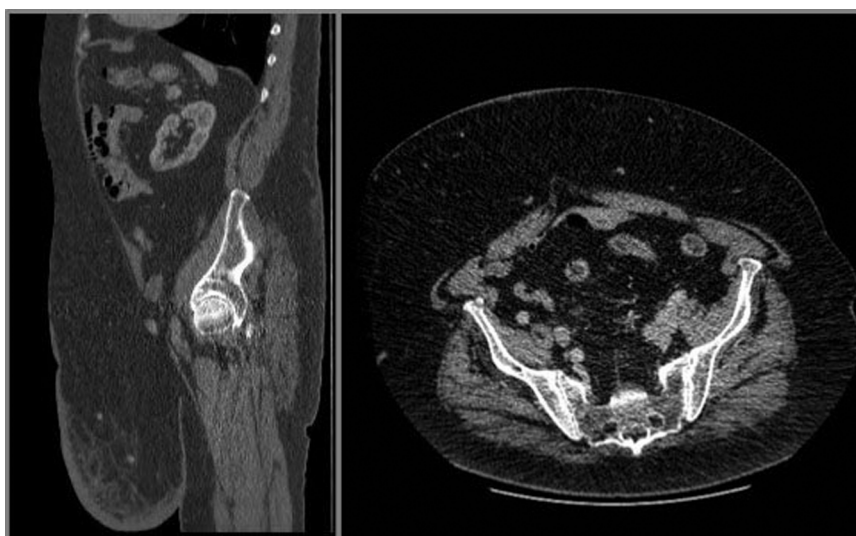
La profilaxis tromboembólica se realizó mediante enoxaparina (40 mg) preoperatoriamente, y 40 mg dos veces al día en el posoperatorio. El tratamiento antibiótico (cefalosporina de segunda generación) se mantuvo desde la inducción anestésica hasta el momento del alta.

No se contabilizó la pérdida de fluidos, pero sí se objetivó una disminución del hematocrito durante el posoperatorio inmediato, que requirió la transfusión de dos unidades de concentrado de hematíes. Cinco días después de la intervención, y ante la anemia manifiesta a pesar del tratamiento, se realizó una revisión quirúrgica, en la que se visualizó hematoma encapsulado en hemiabdomen derecho, que fue drenado.

Durante su estancia se incentivó la movilización precoz, y se perdieron tres de los cuatro redones abdominales. Hubo una pequeña dehiscencia de la herida quirúrgica con salida de exudado de líquido seroso que se manejó con curas locales, y el paciente fue dado de alta finalmente a los 21 días con un redón productivo por encima de los 350 cc.

Dos días después del alta el paciente acudió a urgencias drenando el seroma por la zona dehisciente de la herida, con enrojecimiento de esta. Su exploración resultó anodina. La analítica urgente mostró un aumento de la proteína C reactiva sin leucocitosis; un tac abdominal con contraste descartó enfermedad subyacente y mostró la presencia de pequeño seroma. Se realizó cultivo del exudado, que resultó positivo para *Morganella morganii*, *Enterococcus spp.* y *Staphylococcus coagulasa* negativo. La infección se resolvió con curas y tratamiento antibiótico (levofloxacino). La evolución posterior hasta la actualidad fue satisfactoria, con una mejoría

manifiesta de los signos y síntomas iniciales, sin que se precise en la actualidad asistencia para la movilidad (fig. 4).

Discusión

Panniculus morbidus, «lipodistrofia abdominal gigante» o «elefantiasis abdominal» son términos para un mismo proceso que afecta a pacientes con obesidad mórbida. La masa abdominal, en casos severos, puede llegar a rozar el suelo, lo que es un problema manifiesto de salud, higiene y, sobre todo, discapacidad³. La paniculectomía se presenta como la única opción terapéutica capaz de mitigar esa evolución desfavorable y que permite al paciente iniciar un programa de pérdida de peso⁷. Ni la dieta ni la cirugía bariátrica aislada son capaces de reducir la lipodistrofia abdominal una vez establecida.

De acuerdo con Igwe⁶, podríamos realizar una clasificación en cinco grados:

- Grado I: llega al vello púbico.
- Grado II: cubre el pubis.
- Grado III: llega al tercio superior del muslo.
- Grado IV: cubre la mitad del muslo.
- Grado V: se extiende a la rodilla o por debajo de ella.

En los casos más graves, la paniculectomía –y a diferencia de la abdominoplastia– tiene una intención «paliativa», con una finalidad funcional, y no estética. Sin embargo, se trata de pacientes con numerosas comorbilidades, restricción en el flujo sanguíneo y heridas muy grandes, cosas que hacen muy difícil su manejo. Atendiendo a la bibliografía publicada, la tasa de complicaciones se encuentra por encima del 50 %⁸. Las complicaciones más comunes están relacionadas con la herida quirúrgica, entre las que se incluyen seroma, hematoma, celulitis, necrosis e infección. Hay estudios que



Figura 4 – Resultado posoperatorio a los 6 meses de la paniculectomía.

demuestran una correlación estadísticamente significativa entre el tamaño del faldón abdominal o tener un IMC mayor de 39 kg/m^2 con las complicaciones de la herida^{9,10}. Por otro lado, se producen alteraciones hidroelectrolíticas y pérdidas sanguíneas que incrementan las necesidades de transfusión, y hay descritos casos de muerte por tromboembolismo, sepsis o infarto agudo de miocardio³. Para los anestesiólogos también supone un reto en cuanto al manejo del gasto cardíaco, por la redistribución de fluidos y la disminución de la precarga, que se produce por la compresión abdominal que provoca la voluminosa paniculitis, incrementando notablemente la presión intraabdominal, incluso problemas de ventilación restrictiva por elevación del diafragma. En el caso que presentamos se nos presentaron complicaciones menores relacionadas con la presencia de seroma y pequeña dehiscencia de la herida, y una complicación mayor que requirió revisión quirúrgica y transfusión sanguínea.

Por todo ello, resulta esencial llevar a cabo una correcta planificación y unas indicaciones precisas para disminuir las complicaciones posoperatorias.

Estudios recientes recomiendan una preparación perioperatoria de los pacientes en virtud de los resultados obtenidos y con menor tasa de complicaciones con medidas como fisioterapia respiratoria y, especialmente, fisioterapia descongestiva compleja para tratamiento del linfedema. Este tipo de terapia, llevada a cabo por rehabilitadores y fisioterapeutas, consiste en un protocolo estandarizado de realización de medidas físicas diarias, que incluyen drenaje linfático manual, empleo de vendajes y prendas de compresión, ejercicios linfáticos y cuidados de la piel, que han demostrado reducir el edema y la inflamación local¹¹.

Los pacientes sometidos a paniculectomía masiva precisan una estabilidad ponderal de al menos un año. Se suele realizar un tac para descartar la presencia de hernias ocultas (presentes en un 20 % de los casos). En caso de no poder realizar una prueba de imagen, es aconsejable programar la intervención conjuntamente con un cirujano general⁷.

En lo que respecta al acto quirúrgico, existe cierta variabilidad en la técnica y ejecución entre los distintos autores, pero todos coinciden en dos aspectos que resultan fundamentales. El primero consiste en la necesidad de elevar el colgajo abdominal de una manera segura y factible, que permita al cirujano visualizar correctamente el campo quirúrgico, reducir la pérdida de sangre y fluidos y favorecer la labor del asistente. Aparecen multitud de procedimientos descritos en la bibliografía, desde el uso de clavos de Steinmann³ a sondas subcutáneas de redón del calibre 16¹², pasando por elevadores hidráulicos¹³. En nuestro caso empleamos unos «ganchos de carnicero» para suspender el faldón abdominal. El segundo aspecto importante a tener en cuenta tiene que ver con evitar la sobrerresección de grasa para disminuir el espacio muerto y, por tanto, la formación de seroma¹⁴.

En cuanto al cierre de la herida, la mayoría de los autores emplean tres o más capas de sutura y múltiples sistemas de drenaje, que se mantienen hasta que el débito es menor de 50 cc ml/día . Friedrich *et al.*⁴ presentan el uso de la terapia de vacío en los extremos de la herida como método para favorecer el sellado, la disminución del seroma y la cicatrización.

Como en nuestro caso, si el paciente mantiene la pérdida de peso en el tiempo, pueden plantearse cirugías reconstructivas sucesivas hasta completar la lipectomía quirúrgica.

Conclusión

Panniculus morbidus es una enfermedad distinta que afecta a la salud y a la capacidad funcional. La paniculectomía masiva está asociada a altas tasas de complicaciones, en su mayoría menores, pero muestra unos resultados funcionales y de satisfacción elevados. Supone un reto en cuanto a planificación, ejecución y manejo perioperatorio. Se trata, por tanto, de una opción terapéutica viable en pacientes con obesidad mórbida o tras pérdidas masivas de peso.

Responsabilidades éticas

Protección de personas y animales. Para esta investigación no se han realizado experimentos en seres humanos ni en animales.

Confidencialidad de los datos. Hemos seguido los protocolos de nuestro centro de trabajo sobre la publicación de datos de pacientes

Derecho a la privacidad y consentimiento informado. He leído y acepto.

Conflicto de intereses

Los autores declaran que no existe ningún conflicto de intereses, así como que no han recibido ninguna ayuda económica ni de ningún tipo para la realización del trabajo.

BIBLIOGRAFÍA

- Luján JA, Parrilla P. Selección del paciente candidato a cirugía bariátrica y preparación preoperatoria. *Cir Esp*. 2004;75:232-5.
- García-García ML, Martín-Lorenzo JG, Torrealba-Martínez JA, Lirón-Ruiz R, Aguayo-Albasini JL. Reparación de hernias incisionales durante la abdominoplastia tras cirugía bariátrica. *Rev Hispanoam Hernia*. 2013;1:101-4.
- Evans C, DeBord J, Howe H, Marshall JS, Rossi T, Owolabi M. Massive panniculectomy results in improved functional outcome. *Am J Surg*. 2014;207:441-4.
- Friedrich JB, Petrov RV, Wiechmann SA, Clark MP, Foy HM, Isik FF, et al. Resection of Panniculus morbidus: A salvage procedure with a steep learning curve. *Plast Reconstr Surg*. 2008;121:108-14.
- Semer NB, Ho WC, Mills S. Abdominal lipectomy: A prospective outcomes study. *Perm J*. 2008;12:23-7.
- Igwe D, Stanczyk M, Lee H. Panniculectomy adjuvant to obesity surgery. *Obes Surg*. 2000;10:530.
- Richter DK, Lampe H, Wolters M. Panniculectomy in patients with super obesity. En: Rubin P, Richter D, Uebel CO, Jewell ML, editores. *Body contouring and liposuction*. United States: Elsevier Saunders; 2013. p. 265-77.
- Manahan MA, Shermak MA. Massive Panniculectomy after massive weight loss. *Plast Reconstr Surg*. 2006;117:2191-7.
- Neaman KC, Hansen JE. Analysis of complications from abdominoplasty. *Ann Plast Surg*. 2007;58:292-8.
- Zannis J, Wood BC, Griffin LP. Outcome study of the surgical management of panniculitis. *Ann Plast Surg*. 2012;68:194-7.
- Koulaxouzidis G, Goerke SM, Eisenhardt SU, Lampert F, Stark GB, Foeldi E, et al. an integrated therapy concept for reduction of postoperative complications after resection of a Panniculus morbidus. *Obes Surg*. 2012;22:549-54.
- Bonnet A, Mulliez E, Andrieux S, Duquennoy-Martinot V, Guerreschi P. Suspension of abdominal apron in massive panniculectomy: A novel technique. *J Plast Reconstr Aesthet Surg*. 2015;68:272-3.
- Weathers WM, Wolfswinkel EM, Rebowe R, Hatef DA, Brown RH. Suspension of panniculus morbidus: Heavy lifting made easy. *Surg Obes Relat Dis*. 2013;9:586-7.
- Petty P, Manson PN, Black R, Romano JJ, Sitzman J, Vogel J. Panniculus morbidus. *Ann Plast Surg*. 1992;28:442-52.